上海畫報

PICTORIAL SHANGHAI

第一號

定報價目
每三日出版一張每張售大洋三分
本埠預定每月大洋三角每四月一元全年三元（送費在內）
外埠預定每月附大洋四角每三月一元全年四元（郵票在內郵票定報九五折計算限一分半分）
社址 上海天津路貴州路口三百二十號
電話 中央六千六百號

廣告價目
特等 登於第二版新聞之中色樣價目面議
頭等 登於封面每期每一英方寸洋七角
登於中縫分二段每期每段洋八元
方登整頁照算
二等、登於後幅每期一英方寸洋五角五分

本報徵求照片圖畫文字酬例如下

一 如有以照片圖畫賜寄報酬如下
（甲）每片三元
（乙）每片二元
（丙）每片一元 有特別優點者報酬不在此例
一 已在他報發表之圖畫照片請勿惠寄
一 投寄照片如欲原件寄還者須先聲明足附回件郵資
一 無論用否一概不寄還決不污損
一 如有以小品文字及有趣味之消息見寄者致酬如下
（甲）每件二元
（乙）每件一元
（丙）每件五角（不以字數論）
一 不確實之消息無興味而冗長之作品幸勿見寄
一 文字投稿刊否原件概不寄還以省手續
一 圖畫文字一經刊登照時致酬不欲金錢報酬者增閱本報以答高誼
一 投稿者須附詳細地址姓名

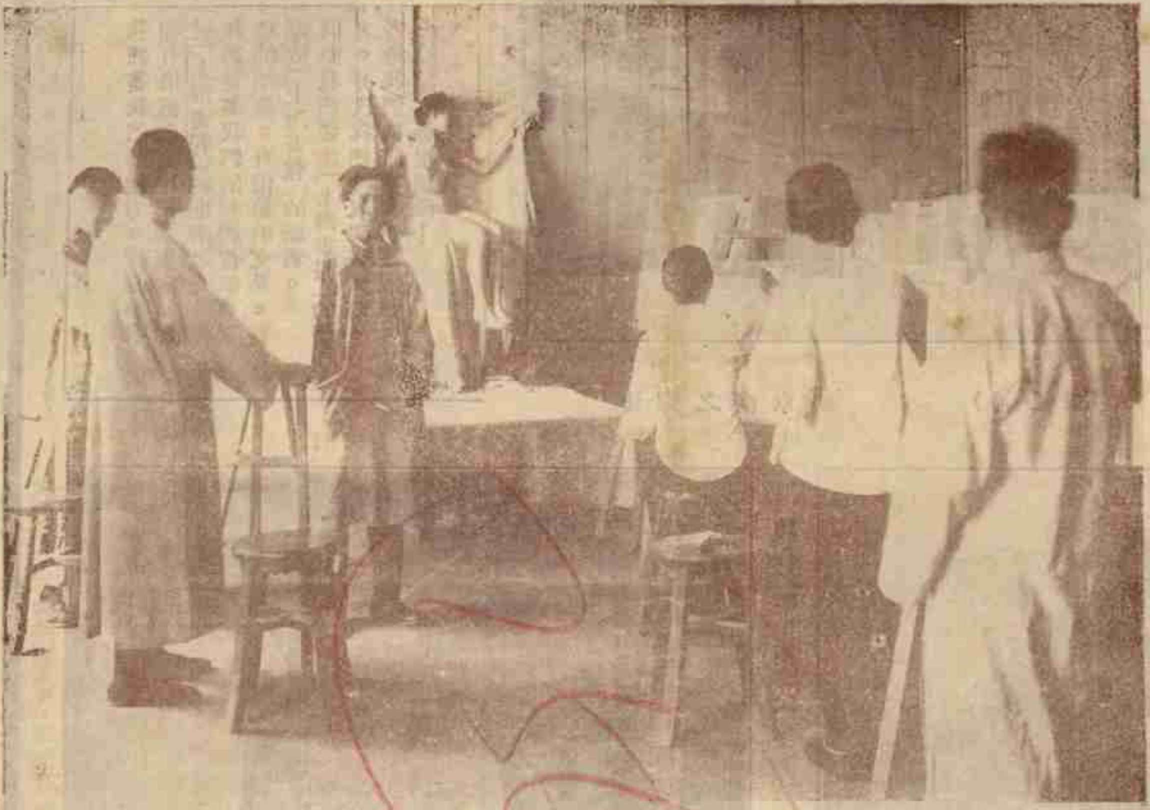

上海美術專門學校人體寫生科攝影

上海美術專門學校，爲劉海粟氏創辦，國中用模特兒，實習人體寫生，亦爲該校所創始，當時社會中腐舊之人物，頗加非難，劉氏不爲浮言所搖曲，毅然進行，使美術界新呈一種新氣象，皆劉氏力也。顧外間不察，對模特兒事，猶多懷疑，甚至造作種種謠言者，致多誤會，本報記者特請於劉海粟氏，將該校生徒實習人體寫生時，攝影列布，俾明眞相，高坐裸體影者，即模特兒也。（法生）

明星影片公司新片特告

宣景琳 傅綠痕 鄭小秋 黃君甫 王獻齋 主演

小朋友 十一本

六月五日開映于中央大戲院

火裏罪人

是……太平洋影片公司第一次出品

導演者 黃夢覺

攝影將竣 不日開演

女主角 劉漢鈞

聯合影片公司 俠情新片

盜窟情人

導演者張慧冲兼任主角

女主角 張美烈 徐素娥

攝製已畢不日在卡爾登開映

游美注意

茲假將屆游美諸君速宜預定艙位辦理出洋手續如承委託敝部代辦一切定當竭誠以答盛意 今年清華學生赴美仍由敝部承辦所乘之S. S. "President Jackson"定於八月十七號由滬啓椗諸君如欲附輪同行可得種種便利且到美後備有專車候接開赴東美詳情函詢當即奉答

上海銀行旅行部啓

上海四川路九十七號 電報掛號五八八七電話中央八八七四一

閱者注意　此邊放闊以備裝訂

我們的宣言

我們盡我們的能力。搜羅有興趣有價值之照片和圖畫。貢獻於「上海畫報」的閱者。

我們更盡我們的精神搜取有興趣的消息。有價值的文藝。貢獻於「上海畫報」的讀者。

同時我們要求「上海畫報」的讀者。亦代我們搜取圖畫文藝。寄給我們披露。我們很感激。一般讀者也很感激！

淒涼之南京路　（心心攝）

感謝心心

此次滬上發生空前之慘劇、南京路一帶、戒備甚嚴、行人且不易通過、故攝影等事、無從着手、「本社特請心心照相館、於無可設法中、攝取數影付印、以供衆覽、心心照相館之熱心匡助、本社至深感佩、今後該館仍允續續供給各種攝影、「本社當轉以貢獻於一般閱者、特先預告、

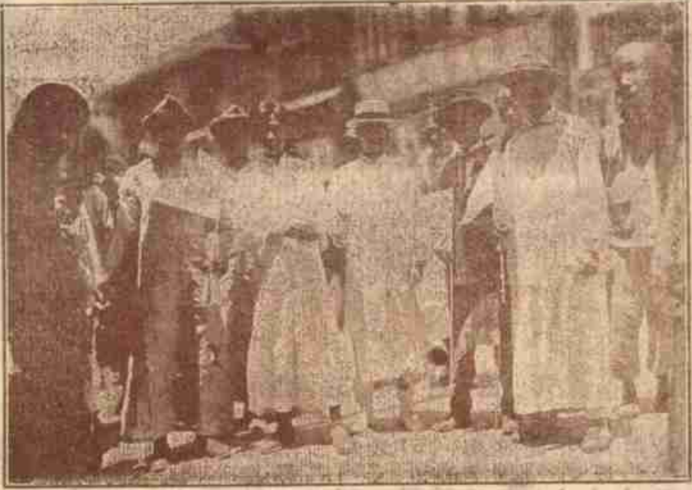

熱心之學生捐募隊　（心心攝）

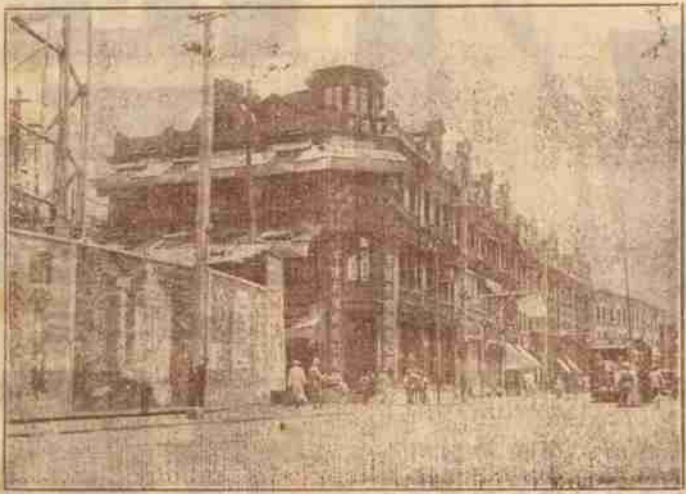

南京路之西兵防守　（心心攝）

滬潮中我之歷險記

（畢倚虹）

五月三十日上海公共租界、不幸發生空前之慘劇、其肇禍之地點、則在南京路巡捕房前、事變後、南京路之巡捕房、成爲租界戒備最嚴密之所在、而吾儕新聞事業之上海畫報館、適在該捕房之毗鄰、捕房側門、即在貴州路、距吾館僅數武、

余以畫報出版在即、自五月二十日始、即與社員約、每日下午二時、即至館治事、五月三十日午後、余應程藍秋之約、至其寓所談話、至五時始到館、行經南京路、見萬人攢動、俱現一種憤鬱之狀態、余甚異、及館門、見捕房側門已嚴扃、社員告余故、余始恍然、使余前兩小時經過、或正捲入混亂而危險之潮流中也、

二十一日、各界醞釀罷市之舉動、是日南京路已戒嚴、一日各商店一致罷市、余與社員議、以當此非常事變發生、吾人尤宜努力、將租界實在之狀況、報告於讀者、以盡吾人之天職、因是吾人益努力於六日之出版期、治事如恆、是日下午五時許、友人潘君邀余訪一友於靜安寺路、談話約一時許、比歸、經甯波路口、忽覩三武裝西人、一人持手槍、兩人持長槍、猙獰虎跳而來、向余與潘君之車作瞄準狀、潘君之車夫欲停機、此三武士已向南京路方而去、始知甯之瞄準、爲戒備、非對吾輩施射擊、但潘君已知有奇變、車至貴州路、不欲前進、余別潘下車、見路上武裝西兵、已三五成群布滿、行人咸向北奔退、余以社員在館候我、遂沿牆而行、西兵見余、未加阻止、入館後、甫登樓開門外槍聲大作、知爲手槍聲、其聲斷續、已而接續不止、如機關槍聲、聲甚近、子彈若將穿窗而入者、余與社員均避至樓下、此時電話已不通、門外寂然、惟聞槍聲斷續、從空氣中傳來、似予吾人以警訊、迨六時五十分、槍聲已杳、余急欲至望平街、啓關出視、見大道無一人、路角有西兵兩三人一簇、挾械防守、余出門、登車、向東行、甫數武、防守先施公司屋角之西兵、忽舉槍向余、余之車夫、似未覩、仍前進、西兵誤會余與抗、其勢欲開槍、危機一髮、生命在呼吸間矣、余急呼迴車、仍返館、爾時余甚焦灼、且憤怒「因時屆黃昏、時報館亦待余編輯甚急、今無辜爲武力所禁阻、大苦惱也、方躊躇間、忽一西兵、挾槍探首入門、余即告以故、詰其胡以禁阻行路、兵似有所悟、與余點首、以手西指、似經此可通行、余又登車、即由此一西兵導余向北、出險境、迂道至書錦里、始得越南京路而南、達時報館、途中屢遇困難、因許多羣衆爲西兵巡捕驅迫向北、奔避不遑、狀如潮湧也、余竊歎租界素有秩序、不圖今日舉步成荊棘、危機四伏、使行人立於最險之境地、夫何因而至此、余更重有感、租界者、中國之土地、以條約之關係、租賃與外人者也、今租我土地者、對於土地之主人翁、如此之待遇、爲主人翁者、其何能堪、思之、思之、夫何因而

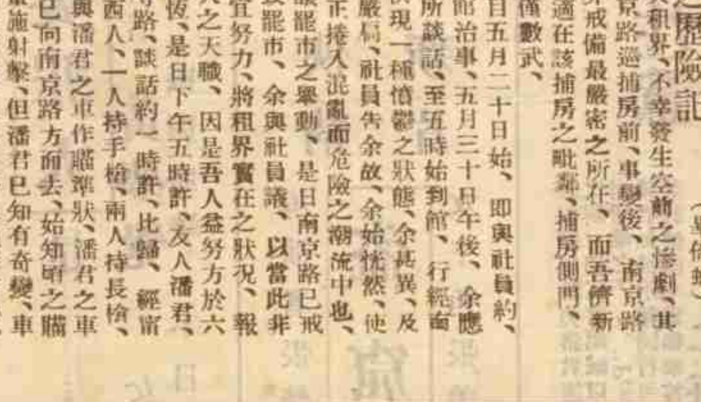

學生大游行之一部　（心心攝）

紅樓電影　張光宇作

近有人提倡中國古裝電影、以紅樓夢爲腳本者、張光宇氏特繪此圖、一方爲導演家攝影家、一方表演睛雯補裘、工緻絕倫、亦藝林新作品

女明星徐素娥

徐素娥女士、爲聯合影片公司之演員、新演「人心」「情海風波」諸片、爲輿論許可、近攝「盜窟情人」女士任劇中要角、女士芳齡甫二十、曾肄業上海神文女校云、

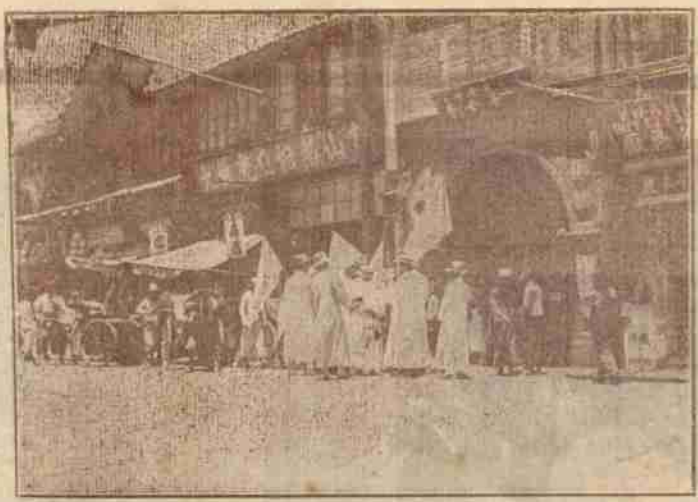

學生在華界沿途自由講演 (心心攝)

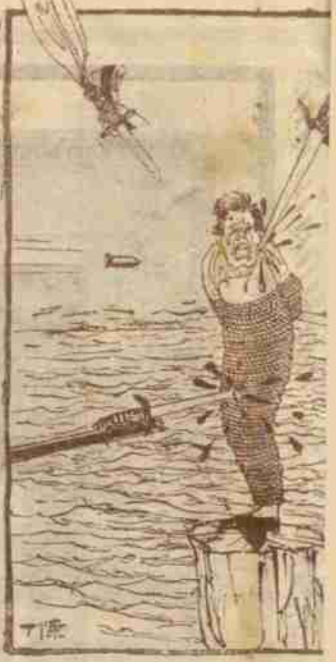

記紫羅蘭盦石象

(周瘦鵑)

意大利夙以石象名、神工鬼斧、雕鏤絕精、以嚴冷無情之石、適一變而爲宛轉有情、誠神技也、予生平愛美術品甚篤、而尤愛意大利石象、年來購求所得、大小凡九尊、陳之紫羅蘭盦中、晨夕坐對、彌足以怡情而悅性焉、之九象者、皆意國名師所手刻、潔白如玉、生動有致、一曰「讀書樂」、一女俯伏、兩手扶頰、目注書、有喜色、似謂讀書樂也、自頂至踵、長尺許、二曰「海濱」、一女半披紗、似爲海風所襲紗作飄拂狀、女屈右臂、於首之背、持紗之上端、左手亦半屈、持紗之中幅、左脛後屈、纖足踐石上、首微側、右向、笑容絕美、象高約尺許、三曰「嬌惰」、一女作橫陳狀、長僅五寸許、雙臂上屈、交握於腦後、右腿微屈、覆左腿、左足外露、與右踵接、面如滿月、雙輔有酒渦、甚媚、四曰「羞澀」、長稱是、一女側臥玄絨之上、疊股、兩腿上屈可八十度、以右手持頷際、面呈微笑、狀似羞澀、五曰「日下」、高七寸許、一女立短石柱側、身微側、金髮一束、垂於胸次、左手上屈、握髮、右手加額、掌外向、如蔽日然、六曰「愛鴿」、一女側立、雙手捧一鴿、與之接吻、高尺有半、下承石座、高三尺許、七曰「燈底」、一女旁立、左脛後屈、足踐石、右手搴衣、高舉其左手、持大石燈一、下有矮座、度其高、合三尺許、八曰「醉後」、一女斜倚溫榻之上、兩手扶頭、右腿屈置榻沿、左腿加其上、足下垂、榻畔有燈、作紫色光、燈明時、嬌輔微酡、如美人薄醉時也、長尺有半、下承石座、高三尺有半、九曰「狄根斯」、爲英國名小說家狄根斯造象、和顏美髯、作藹然可親狀、象僅半身、高尺許、聞吾宗美櫵先生、亦愛意大利石象、收藏各佳品、他日有緣、當一賞覽之、

驊騮嘶風圖

胡伯翔繪

銀燈詞

(天狼)

流蘇秀髮小腰圍。一片天眞活欲飛。爺弄胡琴兒弄曲。黎娘到處送寒衣。

黎明暉女士、工影戲外、擅歌曲、曲皆其尊人黎錦暉君手製、不同凡響、近來海上每有會集、節目中、皆有黎明暉之唱歌、歌時、其父爲奏梵鳥林、名父淑女、相得益彰、「寒衣曲」、爲黎所常歌者、明暉斷髮、額覆如流蘇、無鬟亦無辮、蓋一極活潑之少女也、

神女生涯夢未殘。良心最後耐人看。銀鐙照澈煙花海。不惜黃金贖牡丹。

宣景琳女士、爲明星影戲公司攝「最後之良心」後、聲譽鵲起、蔚爲明星、顧景琳生小落籍平康、芳標號小金牡丹、無術自拔、明星公司惜之、爰以金二千四百元、爲景琳了樂籍夙逋、拯之出泥犂、今後宣景琳非風塵中人、乃銀幕中人矣、

上海影片公司新片「重返故鄉」

素女	殷明珠
盧榮	韓鶯珍
美麗	賀佩蓉
青年	謝采貞

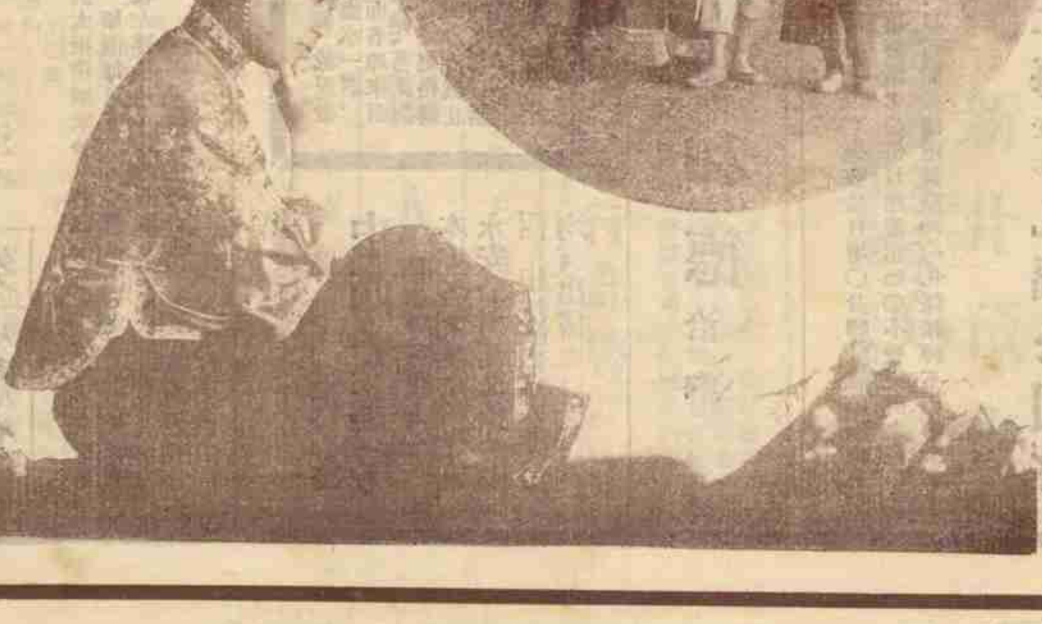

名女優呂美玉、爲呂月樵之女、歌失足恨大有名、此其最近攝影 (心心攝)

理想小說

極樂世界

第一回 度蜜空夫妻驚墮落 減性欲男女泯猜嫌

話說飛行家洪任自從那一年在國際飛行決賽會裏奪了錦標聲名格外的大起來了。亞洲的報紙差不多一致的推他做飛行之王。洪任雖是十分的謙遜心裏也頗覺愉快心想古人所謂功成業就大概也就是如我今日罷了。洪任自幼學習飛行術直到二十八歲還沒訂婚可是他有一個女友名喚秦琤和他從小生同里閈長而同學異邦耳鬢廝磨形影相弔的廝後已有十餘年了。秦琤研究的是美術哲學雖與洪任所學的不同。可是兩個人的志趣超邁意識堅定大略相似所以能志同道合漸漸兒由朋友交而走入戀愛一條路上去了。兩人心中雖有互相心許之意卻未正式提出婚姻的要求恰值這時候洪任已得了飛行大王的榮譽秦琤也受了哲學博士的學位正是人生幸福美滿的當兒。洪任向秦琤求婚秦琤早已將這個問題在腦中攷慮了許多年覺得除洪任以外沒有可嫁的人不過自家不便提出如今洪任一提出秦琤自無不允之理當時便訂了婚擇定次年一月五日在北京天壇舉行婚禮證婚人是請的國學院院長到了那日舉國有名的學者全濟濟一堂來參與這盛典什麼新聞記者學校生徒更不必說此外凡是腦中曉得飛行大王名稱的人也都要擠進來瞧一瞧熱鬧霎時到了結婚的時間洪任和秦琤女士雅步走入禮堂舉行結婚的儀式接著是許多名流的演說說不盡是許多頌祝慶賀的話禮畢以後洪任和他夫人秦琤女士退出禮堂來衆賓客早已各人藏着鮮花紙屑趁他們伉儷走出來的時候紛紛的猛擲夾着一片歡呼狂笑的聲音洪任夫婦身上盡是堆着五彩花片好似一對花人那副美麗姿容和愉快精神世界上最有名的畫師也描寫不出那般美滿

張宗昌欲納未成之豔秋

豔秋、爲上海之名伎、曾肄業於學校，故中西文字，均甚嫻，張宗昌典兵來海上、一見傾心、欲置之金屋，豔秋卒未可，外傳嫁張，實未確，刻豔秋張豔幟於北京寶鳳院此照右角下端內文簽名、即豔秋手筆也，係贈其戀人某君、非常名貴也、(南虎)

本公司由德國克勝洋行。運到大批鑽戒來華。名曰中山紀念鑽戒。式樣新奇。永不退色。與真鑽無異。原價每只五元。特價每只一元二角半。若將上面贈券剪下來購。每只祇收大洋八角。外埠函購。寄費八分

上海大新街三馬路遠東眼鏡公司

特價券

將此券剪下向本公司購中山紀念鑽戒一只祇收大洋八角

治疫之神

功德水

天氣漸熱、時疫將興、故近數日來本藥房之功德水一藥、幾至供不應求、而各埠來函定購、乃仍絡繹不絕、蓋此藥眞有起死回生之功、更得購一送一之利（又四月底截止外埠分號不在此例）爲日無多、時機不再、幸勿錯過、（每瓶大洋一角）

總發行所 上海四馬路 **中西大藥房** 始創於光緒十三年

本埠各大藥房 先施 永安公司及各埠 中西 中法暨各大藥房 均有出售

上海總商會會長 淞滬市政會辦 全國總商會副會長

虞和德 洽卿

洽卿先用來函云（上略）服百齡機○果覺飯量日增○身體日健○精神日益充足○近來公私蝟集○事務繁多○每日措置裕如○不覺疲勞之苦○皆百齡機之功也（下略）可見百齡機能增長精神○凡係精神不振●事務繁多之人○不可不服○

近來軍政各界著名人物○皆服百齡機

上海愛多亞路九福公司啓

百齡機各埠各大藥房皆有出售

徐卓呆編

新上海 第二期出版了

▲每册售小洋二角▼

經售處上海四馬路晝錦里對面上海圖書館